

คู่มือการปฏิบัติงาน ด้านการจัดเก็บรายได้



งานจัดเก็บรายได้
กองคลัง เทศบาลตำบลท่าแร่

คำนำ

คู่มือการปฏิบัติงานจัดเก็บรายได้ ของเทศบาลตำบลท่าแร่ จัดทำขึ้นเพื่อเป็นกรอบหรือแนวทางในการจัดเก็บภาษีป้าย ตามพระราชบัญญัติภาษีป้าย พ.ศ. ๒๕๑๐ และที่แก้ไขเพิ่มเติม ซึ่งให้เจ้าของป้าย มีหน้าที่ยื่นแบบแสดงรายการภาษีป้ายตามแบบและวิธีการที่กระทรวงมหาดไทยกำหนด

งานเร่งรัดและจัดเก็บรายได้ กองคลัง เทศบาลตำบลท่าแร่ หวังเป็นอย่างยิ่งว่าคู่มือฉบับนี้ จะเป็นประโยชน์ในการปฏิบัติงาน เกี่ยวกับการจัดเก็บภาษีป้าย และทำให้การปฏิบัติงานมีประสิทธิภาพและเกิดประสิทธิผลสูงสุดต่อการปฏิบัติราชการต่อไป

กองคลัง
เทศบาลตำบลท่าแร่

คู่มือปฏิบัติเกี่ยวกับการเก็บภาษีป้าย ในเขตพื้นที่เทศบาลตำบลท่าแร่

การจัดเก็บภาษีป้าย

๑. ป้ายที่ต้องเสียภาษี

๑.๑ ป้ายที่ต้องเสียภาษีป้าย ได้แก่ ป้ายแสดงชื่อ ยี่ห้อ หรือเครื่องหมายที่ใช้ในการประกอบการค้า หรือกิจการอื่นเพื่อหารายได้ไม่ว่าจะแสดง หรือโฆษณาไว้ที่วัตถุใดๆ ด้วยอักษร ภาพ หรือเครื่องหมายที่เขียน แกะสลัก จารึก หรือทำให้ปรากฏด้วยวิธีใดๆ

๑.๒ ไม่เป็นป้ายที่ได้รับยกเว้นภาษีป้าย

๒. ป้ายที่ได้รับยกเว้นไม่ต้องเสียภาษี ได้แก่

๒.๑ ป้ายที่แสดงไว้ ณ โรงมหรสพ และบริเวณของโรงมหรสพนั้น เพื่อโฆษณามหรสพ

๒.๒ ป้ายที่แสดงไว้ที่สินค้า หรือที่สิ่งหุ้มห่อหรือบรรจุสินค้า

๒.๓ ป้ายที่แสดงไว้ในบริเวณงานที่จัดขึ้นเป็นครั้งคราว

๒.๔ ป้ายที่แสดงไว้ที่คนหรือสัตว์

๒.๕ ป้ายที่แสดงไว้ภายในอาคารที่ใช้ประกอบการค้า หรือประกอบกิจการอื่นหรือภายในอาคาร ซึ่งเป็นที่รโหฐาน ทั้งนี้เพื่อหารายได้ และแต่ละป้ายมีพื้นที่ไม่เกินที่กำหนดในกฎกระทรวง แต่ไม่รวมถึงป้ายตามกฎหมายว่าด้วยทะเบียนพาณิชย์

๒.๖ ป้ายของราชการส่วนกลาง ราชการส่วนภูมิภาค หรือราชการส่วนท้องถิ่น ตามกฎหมายว่าด้วยระเบียบบริหารราชการแผ่นดิน

๒.๗ ป้ายขององค์การที่จัดตั้งขึ้นตามกฎหมายว่าด้วยการจัดตั้งองค์การของรัฐบาล หรือตามกฎหมายว่าด้วยการอื่นๆ และหน่วยงานที่นำรายได้ส่งรัฐ

๒.๘ ป้ายของธนาคารแห่งประเทศไทย ธนาคารออมสิน ธนาคารอาคารสงเคราะห์ ธนาคารเพื่อการสหกรณ์ และบริษัทเงินทุนอุตสาหกรรมแห่งประเทศไทย

๒.๙ ป้ายของโรงเรียนเอกชนตามกฎหมายว่าด้วยโรงเรียนเอกชน หรือสถาบันอุดมศึกษาเอกชนที่แสดงไว้ ณ อาคารหรือบริเวณของโรงเรียนเอกชนหรือสถาบันอุดมศึกษาเอกชนนั้น

๒.๑๐ ป้ายของผู้ประกอบการเกษตร ซึ่งค่าผลผลิตอันเกิดจากการเกษตรของตน

๒.๑๑ ป้ายของวัด หรือผู้ดำเนินกิจการเพื่อประโยชน์แก่การศาสนาหรือการกุศลสาธารณะ โดยเฉพาะ

๒.๑๒ ป้ายของสมาคมหรือมูลนิธิ

๒.๑๓ ป้ายตามที่กำหนดในกฎกระทรวง

กฎกระทรวง ฉบับที่ ๒ (พ.ศ. ๒๕๓๕) ออกตามความในพระราชบัญญัติภาษีป้าย พ.ศ. ๒๕๑๐ กำหนด ป้ายที่ได้รับยกเว้นภาษีป้ายคือ

(๑) ป้ายที่แสดงหรือติดตั้งไว้ที่รถยนต์ส่วนบุคคล รถจักรยานยนต์ รถบดถนน หรือ รถแทรกเตอร์

(๒) ป้ายที่ติดตั้งหรือแสดงไว้ที่ล้อเลื่อน

(๓) ป้ายที่ติดตั้งหรือแสดงไว้ที่ยานพาหนะนอกเหนือจาก (๑) และ (๒) โดยมีพื้นที่ไม่เกินห้าร้อยตารางเซนติเมตร

๓. ผู้ที่มีหน้าที่เสียภาษีป้าย ได้แก่

๓.๑ เจ้าของป้าย

๓.๒ ในกรณีที่ไม่มียื่นแบบแสดงรายการภาษีป้าย หรือเมื่อพนักงานเจ้าหน้าที่ไม่อาจหาตัวเจ้าของป้ายนั้นได้ให้ถือว่าผู้ครอบครองป้ายนั้นเป็นผู้มีหน้าที่เสียภาษีป้าย ถ้าไม่อาจหาตัวผู้ครอบครองป้ายนั้นได้ให้ถือว่าเจ้าของหรือผู้ครอบครองอาคารหรือที่ดินที่ป้ายติดตั้งหรือแสดงอยู่เป็นผู้มีหน้าที่เสียภาษีป้าย ตามลำดับ

๔. ระยะเวลาการยื่นแบบแสดงรายการเพื่อเสียภาษีป้าย

๔.๑ เจ้าของป้ายที่มีหน้าที่เสียภาษีป้ายต้องยื่นแบบแสดงรายการภาษีป้าย (ภป.) ภายในเดือนมีนาคมของทุกปี

๔.๒ ในกรณีที่ติดตั้งหรือแสดงป้ายภายหลังเดือนมีนาคมหรือติดตั้งหรือแสดงป้ายใหม่แทนป้ายเดิม หรือเปลี่ยนแปลงแก้ไขป้ายอันเป็นเหตุให้ต้องเสียภาษีป้ายเพิ่มขึ้น ให้เจ้าของป้ายยื่นแบบแสดงรายการภาษีป้ายภายใน ๑๕ วัน นับแต่วันติดตั้งหรือแสดงป้าย หรือนับแต่วันเปลี่ยนแปลงแก้ไขแล้วแต่กรณี

๕. การคำนวณพื้นที่ป้าย อัตราค่าภาษีป้าย และการคำนวณภาษีป้าย

๕.๑ การคำนวณพื้นที่ป้าย

๕.๑.๑ ป้ายที่มีขอบเขตกำหนดได้

ส่วนกว้างที่สุด x ส่วนยาวที่สุดของขอบเขตป้าย

๕.๑.๒ ป้ายที่ไม่มีขอบเขตกำหนดได้

ถือตัวอักษร ภาพ หรือเครื่องหมายที่อยู่ริมสุดเป็นขอบเขตเพื่อกำหนด ส่วนกว้างที่สุด ยาวที่สุด แล้วคำนวณตาม ๕.๑.๑

๕.๑.๓ คำนวณพื้นที่เป็นตารางเซนติเมตร

๕.๒ อัตราภาษีป้าย แบ่งเป็น ๓ อัตรา ดังนี้

อัตราภาษีป้าย (ต่อ ๕๐๐ ตารางเซนติเมตร)

ลักษณะ	บาท
๑) อักษรไทยล้วน	๓
๒) อักษรไทยปนกับอักษรต่างประเทศ/ภาพ/เครื่องหมายอื่น	๒๐
๓) ป้ายดังต่อไปนี้	๔๐
ก. ไม่มีอักษรไทย	
ข. อักษรไทยบางส่วนหรือทั้งหมดอยู่ใต้ หรือต่ำกว่าอักษรต่างประเทศ	
๔) ป้ายที่เปลี่ยนแปลงแก้ไขพื้นที่ป้าย ข้อความ ภาพ หรือเครื่องหมายบางส่วนในป้ายได้เสีย ภาษีป้ายแล้วอันเป็นเหตุให้ต้องเสียภาษีป้ายเพิ่มขึ้น ให้คิดอัตราตาม ๑) ๒) หรือ ๓) แล้วแต่กรณี และให้เสียเฉพาะเงินภาษีที่เพิ่มขึ้น	
๕) ป้ายใดเสียต่ำกว่า ๒๐๐ ให้เสีย ๒๐๐ บาท	

๕.๓ การคำนวณภาษีป้าย ให้คำนวณโดยนำพื้นที่ป้ายคูณด้วยอัตราภาษีป้าย เช่น ป้ายที่ต้องเสียภาษีมีพื้นที่ ๑๐,๐๐๐ ตารางเซนติเมตร เป็นป้ายประเภทที่ ๒ ป้ายนี้เสียภาษี ดังนี้

วิธีคิด ๑๐,๐๐๐ ตาราง ๕๐๐ คูณ ๒๐ เท่ากับ ๔๐๐ บาท (๑๐,๐๐๐/๕๐๐ x ๒๐ = ๔๐๐)

๖. หลักฐานที่ใช้ประกอบการเสียภาษีป้าย

เพื่อความสะดวกในการเสียภาษี ควรแนะนำผู้มีหน้าที่เสียภาษีนำหลักฐานประกอบการยื่น แบบแสดงรายการเพื่อเสียภาษี (ภป.๑) เท่าที่จำเป็นเพียงเพื่อประโยชน์ในการจัดเก็บภาษีเท่านั้น

๖.๑ กรณีป้ายที่ติดตั้งใหม่ ผู้มีหน้าที่เสียภาษีป้ายที่ติดตั้งใหม่ ได้แก่

- ๑) บัตรประจำตัวประชาชน
- ๒) สำเนาทะเบียนบ้าน
- ๓) ทะเบียนภาษีมูลค่าเพิ่ม
- ๔) หนังสือรับรองหุ้นส่วนบริษัท
- ๕) ใบอนุญาตติดตั้งป้ายหรือใบเสร็จรับเงินจากร้านทำป้าย

๖.๒ กรณีป้ายรายเก่า ผู้มีหน้าที่เสียภาษีป้ายที่เคยยื่นแบบแสดงรายการเพื่อเสียภาษีป้ายไว้แล้ว ควรนำใบเสร็จรับเงินค่าภาษีป้ายครั้งก่อนมาแสดงด้วย

๗. ขั้นตอนการชำระภาษี

๗.๑ ผู้มีหน้าที่ต้องเสียภาษีป้ายยื่นแบบแสดงรายการภาษีป้าย (ภป.) พร้อมด้วยหลักฐาน

๗.๒ พนักงานเจ้าหน้าที่ดำเนินการเป็น ๒ กรณี ดังนี้

๑) กรณีที่ผู้เสียภาษีป้ายประสงค์จะชำระภาษีป้ายในวันยื่นแบบแสดงรายการเสียภาษีป้าย ถ้าพนักงานเจ้าหน้าที่ตรวจสอบและประเมินภาษีป้ายได้ทันทีให้แจ้งผู้เสียภาษีป้ายว่าจะต้องเสียภาษีเป็น จำนวนเท่าใด

๒) กรณีผู้เสียภาษีป้ายไม่พร้อมจะชำระภาษีในวันยื่นแบบแสดงรายการภาษีป้าย พนักงานเจ้าหน้าที่จะมีหนังสือแจ้งการประเมิน (ภป.๓) แจ้งจำนวนเงินภาษีที่จะต้องชำระแก่ผู้เสียภาษี

๗.๓ ผู้เสียภาษีต้องมาชำระเงินค่าภาษีป้ายภายใน ๑๕ วัน นับแต่วันที่ได้รับแจ้งการประเมิน มิฉะนั้นจะต้องเสียเงินเพิ่ม

๗.๔ การชำระภาษีป้าย

- เจ้าของป้ายมีหน้าที่ชำระภาษีป้ายเป็นรายปี ยกเว้นป้ายที่แสดงปีแรก

(๑) ระยะเวลา ภายใน ๑๕ วันนับแต่วันที่ได้รับแจ้งการประเมิน

(๒) สถานที่ชำระภาษี

- สถานที่ที่ได้ยื่นแบบแสดงรายการภาษีป้ายไว้

- หรือสถานที่อื่นที่พนักงานเจ้าหน้าที่กำหนด

(๓) การชำระภาษีวิธีอื่น

- ธนาณัติ หรือตัวแลกเงินของธนาคารสั่งจ่ายส่วนท้องถิ่น
- ส่งโดยไปรษณีย์ลงทะเบียน
- ส่งไปตามสถานที่ตาม (๒)

(๔) การผ่อนชำระหนี้

๑. ภาษีป้าย ๓,๐๐๐ บาทขึ้นไป
 ๒. ผ่อนชำระเป็น ๓ งวดเท่าๆกัน
 ๓. แจกความจำเป็นเป็นหนังสือก่อนครบกำหนดเวลาชำระหนี้
- ป้ายติดตั้งปีแรก
 - คิดภาษีป้ายเป็นรายงวด
 - งวดละ ๓ เดือน
 - เริ่มเสียตั้งแต่งวดที่ติดตั้ง จนถึงงวดสุดท้ายของปี
- งวด ๑ มกราคม - มีนาคม = ๑๐๐ %
- งวด ๒ เมษายน - มิถุนายน = ๗๕ %
- งวด ๓ กรกฎาคม - กันยายน = ๕๐ %
- งวด ๔ ตุลาคม - ธันวาคม = ๒๕ %

๘. เงินเพิ่ม

ผู้มีหน้าที่เสียภาษีป้ายจะต้องเสียเงินเพิ่มในกรณีและอัตราดังต่อไปนี้

๘.๑ ไม่ยื่นแบบแสดงรายการภาษีป้ายภายในเวลาที่กำหนด ให้เสียเงินเพิ่มร้อยละสิบของค่าภาษีป้ายเว้นแต่กรณีที่เจ้าของป้ายได้ยื่นแบบแสดงรายการภาษีป้ายก่อนที่พนักงานเจ้าหน้าที่จะได้แจ้งให้ทราบถึงการละวันนั้น ให้เสียเงินเพิ่มร้อยละห้าของค่าภาษีป้าย

๘.๒ ยื่นแบบแสดงรายการภาษีป้ายโดยไม่ถูกต้อง ทำให้จำนวนเงินที่จะต้องเสียภาษีป้ายลดน้อยลงให้เสียเงินเพิ่มร้อยละสิบของค่าภาษีป้ายที่ประเมินเพิ่มเติม เว้นแต่กรณีที่เจ้าของป้ายได้มาขอแก้ไขแบบแสดงรายการภาษีป้ายให้ถูกต้องก่อนที่พนักงานเจ้าหน้าที่แจ้งการประเมิน

๘.๓ ไม่ชำระภาษีป้ายภายในเวลาที่กำหนด ให้เสียเงินเพิ่มร้อยละสองต่อเดือนของค่าภาษีป้าย เศษของเดือนให้นับเป็นหนึ่งเดือน ทั้งนี้ไม่นำเงินเพิ่มตาม ๘.๑ และ ๘.๒ มาคำนวณเป็นเงินเพิ่มตามข้อนี้ ด้วย

๙. บทกำหนดโทษ

๙.๑ ผู้ใดแจ้งข้อความอันเป็นเท็จ ให้ถ้อยคำเท็จ ตอบคำถามด้วยถ้อยคำอันเป็นเท็จ หรือนำพยานหลักฐานเท็จมาแสดงเพื่อหลีกเลี่ยงหรือพยายามหลีกเลี่ยงการเสียภาษีป้าย ต้องระวางโทษจำคุกไม่เกิน ๑ ปี หรือปรับตั้งแต่ ๕,๐๐๐ บาท ถึง ๕๐,๐๐๐ บาท หรือทั้งจำทั้งปรับ

๙.๒ ผู้ใดจงใจไม่ยื่นแบบแสดงรายการเสียภาษีป้ายต้องระวางโทษปรับตั้งแต่ ๕,๐๐๐ บาท ถึง ๕๐,๐๐๐ บาท

๙.๓ ผู้ใดไม่แจ้งการรับโอนป้ายหรือไม่แสดงรายการเสียภาษีป้ายไว้ ณ ที่เปิดเผยในสถานที่ประกอบกิจการ ต้องระวางโทษปรับตั้งแต่ ๑,๐๐๐ บาท ถึง ๑๐,๐๐๐ บาท

๙.๔ ผู้ใดขัดขวางการปฏิบัติงานของพนักงานเจ้าหน้าที่หรือไม่ปฏิบัติตามคำสั่งของพนักงานเจ้าหน้าที่ ซึ่งสั่งให้มาให้ถ้อยคำหรือให้ส่งบัญชีหรือเอกสารเกี่ยวกับป้ายมาตรวจสอบภายในกำหนดเวลาอันสมควรต้องระวางโทษจำคุกไม่เกิน ๖ เดือน หรือปรับตั้งแต่ ๑,๐๐๐ บาท ถึง ๒๐,๐๐๐ บาท หรือทั้งจำทั้งปรับ

๑๐. การอุทธรณ์การประเมิน

เมื่อผู้เสียภาษีได้รับแจ้งการประเมิน (ภป.๓) แล้วเห็นว่าการประเมินนั้นไม่ถูกต้อง มีสิทธิอุทธรณ์การประเมินต่อผู้บริหารท้องถิ่น หรือผู้ได้รับมอบหมาย โดยต้องยื่นอุทธรณ์ภายใน ๓๐ วัน นับแต่วันที่ได้รับแจ้งการประเมิน

ผู้อุทธรณ์มีสิทธิอุทธรณ์คำวินิจฉัยของผู้บริหารท้องถิ่นต่อศาลภายใน ๓๐ วัน นับแต่วันรับแจ้งคำวินิจฉัยอุทธรณ์

๑๑. การขอคืนเงินภาษีป้าย

ผู้เสียภาษีป้ายโดยไม่มีหน้าที่ต้องเสียหรือเสียเกินกว่าที่ควรจะต้องเสีย ผู้นั้นมีสิทธิขอรับเงินคืนได้ โดยยื่นคำร้องขอคืนภายใน ๑ ปี นับแต่วันที่เสียภาษีป้าย

๑๐. แบบฟอร์มต่างๆ

26-30-01

ภ.ป. 1
แบบแสดงรายการภาษีขาย
ประจำปี พ.ศ. 25



ชื่อเจ้าของบัญชี _____ ข้อตามประกอบการค้าหรือกิจการอื่น _____
เลขที่ _____ ต. _____ อ. _____ จ. _____ หมู่ที่ _____
ตำบล _____ อำเภอ _____ จังหวัด _____ โทรศัพท์ _____
ชื่อนแบบแสดงรายการภาษีขายก่อนหักภาษีมูลค่าเพิ่ม _____ ตามรายการต่อไปนี้ _____

1 ประเภท ภาษี ขาย	2 ชนิดบัญชี ช.ม.		3 เลขบัญชี ตาราง ช.ม.	4 จำนวน บัญชี	5 ข้อความหรือภาพหรือเครื่องหมายที่ปรากฏ ในบัญชีโดยย่อ	6 สถานที่ตั้งบัญชีและวันขึ้นบัญชี (แสดงบัญชี) ถนน, ซอย, ตำบล, อำเภอ, สถานที่ใกล้เคียง หรือระหว่าง ก.ม. ที่	หมายเหตุ
	กว้าง	ยาว					
(1) มีอักษร ไทยล้วน							
(2) มีอักษร ไทยปน อักษร ต่างประเทศ หรือ เครื่องหมาย							
(3) บัญชีไม่มี อักษรไทย							

โรงพยาบาลศิริราชดินแดน โรงพยาบาลศิริราชดินแดน โรงพยาบาลศิริราชดินแดน

ข้าพเจ้าขอรับรองว่าการที่แจ้งไว้ในแบบนี้ถูกต้องและครบถ้วนตามความจริงทุกประการ

วันที่ _____ เดือน _____ พ.ศ. _____

ลงชื่อ _____ เจ้าของบัญชี

Substitution number

ภ.ป. 2



เล่มที่.....

เลขที่ 001.....

ใบรับแบบแสดงรายการภาษีป้าย

ประจำ พ.ศ.....

สำนักงานที่รับ **โรงพยาบาลราชวิถี**

วันที่.....

ได้รับแบบแสดงรายการภาษีป้าย (ภ.ป. 1) ของ.....

ตามเลขรับที่..... วันที่...../...../.....

ไว้แล้ว.

(ลงชื่อ).....เจ้าหน้าที่ผู้รับ

(.....)

ภ.ป. ๓
หนังสือแจ้งการประเมิน



ที่ _____ / _____

เรื่อง แจ้งการประเมินภาษีป้าย
เขียน _____

ตามที่ท่านได้ยื่นแบบแสดงรายการภาษีป้ายไว้ตามแบบ ภ.ป. ๑ เลขรับที่ _____ / ๒๕ _____
ลงวันที่ _____ เดือน _____ พ.ศ. _____ ไว้ นั้น

บัดนี้ พนักงานเจ้าหน้าที่ได้ทำการประเมินเสร็จแล้ว เป็นเงินภาษีป้าย _____ บาท
สตางค์ และเงินเพิ่ม _____ บาท สตางค์ รวมทั้งสิ้นเป็นเงิน _____ บาท
_____ สตางค์ โปรดนำเงินจำนวนดังกล่าวไปชำระภายใน ๑๕ วัน นับแต่วันที่ได้รับหนังสือนี้ หากพ้นกำหนด
จะต้องเสียเงินเพิ่มตามกฎหมาย

สรรพากรสุราษฎร์ธานี สรรพากรสุราษฎร์ธานี สรรพากรสุราษฎร์ธานี

ขอแสดงความนับถือ (อย่างสูง)

(_____)
พนักงานเจ้าหน้าที่

ใบรับ ภ.ป. ๓

ข้าพเจ้า _____ อยู่บ้านเลขที่ _____ ตรอก _____
ซอย _____ ถนน _____ หมู่ที่ _____ ตำบล _____
อำเภอ _____ จังหวัด _____ เกี่ยวข้องเป็น _____
กับเจ้าของป้าย ได้รับ ภ.ป. ๓ ที่ _____ / ๒๕ _____ ลงวันที่ _____ เดือน _____
พ.ศ. ๒๕ _____ ไว้แล้ว แต่วันที่ _____ พ.ศ. _____

ลงชื่อ _____ ผู้รับ ลงชื่อ _____ ผู้ส่ง

ก.ป. 4

แบบอุทธรณ์ภาษีป้าย



เขียนที่ _____

วันที่ _____ เดือน _____ พ.ศ. _____

เรื่อง อุทธรณ์การประเมินภาษีป้าย

เรียน _____

ตามหนังสือแจ้งการประเมินภาษีป้ายของพนักงานเจ้าหน้าที่ _____

ที่ _____ / _____ ลงวันที่ _____ เดือน _____ พ.ศ. _____ นั้น

ข้าพเจ้าได้ตรวจสอบแล้วปรากฏว่า _____

โรงพยาบาลสาธิตกษัตริย์เทพ โรงพยาบาลสาธิตกษัตริย์เทพ โรงพยาบาลสาธิตกษัตริย์เทพ

เพราะฉะนั้น จึงขออุทธรณ์เพื่อให้โปรดพิจารณาทำการประเมินเสียใหม่ เมื่อได้พิจารณาวินิจฉัยแล้ว
 ขอได้โปรดคืนเงินส่วนที่ได้ชำระเกินให้แก่ข้าพเจ้าด้วย ได้แนบบเอกสารหลักฐานจำนวน _____ ฉบับ มาเพื่อประกอบการพิจารณาด้วยแล้ว

ขอแสดงความนับถือ

(ลงชื่อ) _____ ผู้ยื่นอุทธรณ์

(_____)

ภ.ป. 5
แบบแจ้งคำวินิจฉัยอุทธรณ์



วันที่ _____ เดือน _____ พ.ศ. _____

เรื่อง แจ้งคำวินิจฉัยอุทธรณ์

เรียน _____

อ้างถึง คำอุทธรณ์ของท่าน ลงวันที่ _____

โรงพยาบาลสุราษฎร์ธานี แตน โรงพยาบาลสุราษฎร์ธานี แตน โรงพยาบาลสุราษฎร์ธานี แตน

ได้วินิจฉัยแล้ว _____

ขอแสดงความนับถือ

ภ.ป.7



เล่มที่ _____

เลขที่ 001

ใบเสร็จรับเงินภาษีป้าย

ชื่อเจ้าของป้าย _____

ชื่อสถานการค้าหรือสถานประกอบกิจการอื่น _____

เลขที่ _____ ตรอก หรือ ซอย _____ ถนน _____ หมู่ที่ _____

ตำบล _____ แขวง _____ อำเภอ _____ จังหวัด _____

ได้ชำระเงินค่าภาษี ประจำปี พ.ศ. 25 _____ ประเภท _____

ตามแบบ ภ.ป. 1 เลขรับที่ _____ /25 _____ เป็นเงินจำนวน _____ บาท _____ สตางค์

เงินเพิ่ม _____ บาท _____ สตางค์

รวมทั้งสิ้น _____ บาท _____ สตางค์

แล้วแต่วันที่ _____

ลงชื่อ _____ ผู้รับเงิน

ลงชื่อ _____ พนักงานเจ้าหน้าที่

ขั้นตอนการชำระภาษีป้าย

1. ขั้นตอนการชำระภาษีป้าย ป้ายเดิม (กรณีปกติ)

1.1 เอกสารที่ต้องใช้ในการติดต่อ

- ใบเสร็จรับเงินของปีที่ผ่านมา
- ทะเบียนพาณิชย์ หรือหนังสือรับรองการจดทะเบียน
- รายละเอียดเกี่ยวกับป้าย ทั้งลักษณะข้อความ ภาพขนาดรูปร่าง และรูปตัวของป้าย (ถ้ามี)
- สถานที่ติดตั้งหรือแสดงป้าย
- แผนที่ตั้งพอสังเขป
- หนังสือมอบอำนาจพร้อมติดอากร (กรณีมอบอำนาจ)

1.2 ขั้นตอนการให้บริการ

- ยื่นแบบประเมินภาษี
- ตรวจสอบเอกสารเพื่อประเมินภาษี
- ออกใบเสร็จรับเงิน

2. ขั้นตอนการชำระภาษีป้าย ป้ายเดิม (กรณีเอกสารไม่ชัดเจนครบถ้วน)

2.1 เอกสารที่ต้องใช้ในการติดต่อ

-

2.2 ขั้นตอนการให้บริการ

- ยื่นแบบประเมินภาษี
- ตรวจสอบ
- ขอเอกสารหลักฐานเพิ่มเติม ออกสำรวจตรวจสอบป้าย
- คำนวณค่าภาษี แจ้งให้ผู้ยื่นเสียภาษีทราบ
- ออกใบเสร็จรับเงิน

2.3 ระยะเวลาดำเนินการ

- โดยประมาณ 1 วันทำการ

3. ขั้นตอนการชำระภาษีป้าย ป้ายใหม่

3.1 เอกสารที่ต้องใช้ในการติดต่อ

- ใบเสร็จรับเงินของปีที่ผ่านมา
- ทะเบียนพาณิชย์ หรือหนังสือรับรองการจดทะเบียน
- รายละเอียดเกี่ยวกับป้าย ทั้งลักษณะข้อความ ภาพขนาดรูปร่าง และรูปตัวของป้าย (ถ้ามี)
- สถานที่ติดตั้งหรือแสดงป้าย
- แผนที่ตั้งพอสังเขป
- หนังสือมอบอำนาจพร้อมติดอากร (กรณีมอบอำนาจ)

3.2 ขั้นตอนการให้บริการ

- ยื่นแบบประเมินภาษี
- ตรวจสอบ
- ขอเอกสารหลักฐานเพิ่มเติม ออกสำรวจตรวจสอบป้าย
- คำนวณค่าภาษี แจ้งให้ผู้ยื่นเสียภาษีทราบ
- ออกใบเสร็จรับเงิน

แผนผัง ขั้นตอนการชำระภาษีป้าย

ผู้เสียภาษียื่นแบบ ภายในเดือน มกราคม - มีนาคม ของทุกปี

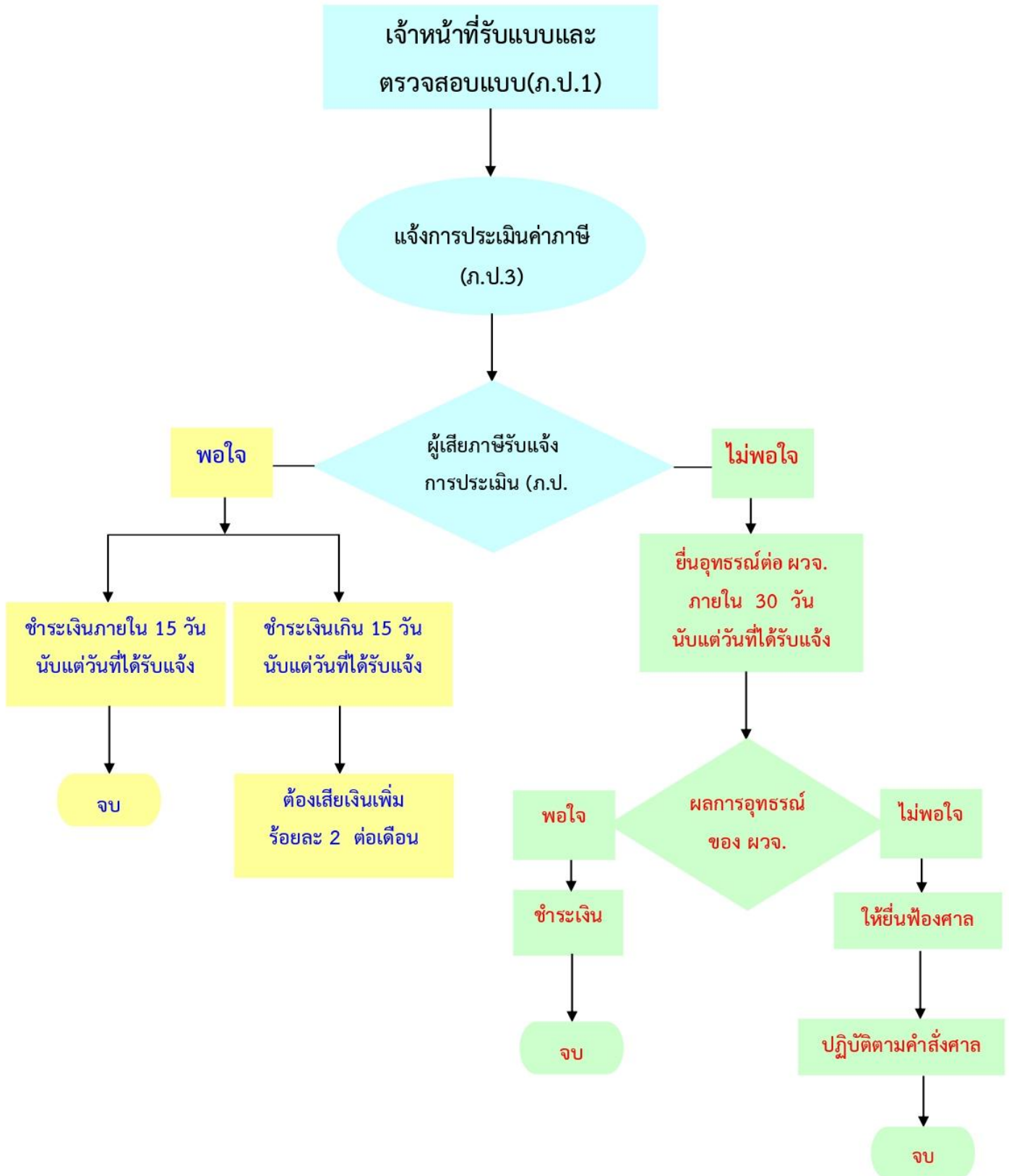

ระยะเวลาการดำเนินการชำระภาษี ประจำปี ๒๕๖๗

ประชาสัมพันธ์

ภาษีที่ดินและสิ่งปลูกสร้าง ภาษีป้าย

ประจำปี
2567

ภาษีที่ดินและสิ่งปลูกสร้าง	ภาษีป้าย	อัตราภาษีป้ายใหม่ (บาท/500 ตร.ชม.)
ผู้เสียภาษี : เจ้าของที่ดินหรือสิ่งปลูกสร้าง หรือเป็นผู้ครอบครองหรือทำประโยชน์ในที่ดินหรือสิ่งปลูกสร้างอันเป็นทรัพย์สินของรัฐ	ผู้เสียภาษี : เจ้าของหรือผู้ครอบครองป้าย	อัตราภาษีป้ายใหม่ (บาท/500 ตร.ชม.) ประเภท 1 อัตราวิทยุอาวัน ▶ (ก) ข้อความ <i>เคลื่อนที่</i> เปลี่ยนได้ 10 (ข) ข้อความ <i>ไม่</i> เคลื่อนที่เปลี่ยนไม่ได้ 5 ประเภท 2 อัตราวิทยุร่วมกับ ต่างประเทศ/ภาพ เครื่องฉายอื่น ▶ (ก) ข้อความ <i>เคลื่อนที่</i> เปลี่ยนได้ 52 (ข) ข้อความ <i>ไม่</i> เคลื่อนที่เปลี่ยนไม่ได้ 26 ประเภท 3 ไม่มีลักษณะวิทยุ/ อัตราวิทยุอยู่ได้ ▶ (ก) ข้อความ <i>เคลื่อนที่</i> เปลี่ยนได้ 52 (ข) ข้อความ <i>ไม่</i> เคลื่อนที่เปลี่ยนไม่ได้ 50 ต่ำกว่าทั่วประเทศ ค่าธรรมเนียมและชดเชยมูลค่าสูญ - รายครัวเรือนละ 120 บาท ต่อปี - สถานประกอบการจัดเก็บตามปริมาณขยะต่อเดือน - สามารถชำระได้ตั้งแต่ ตุลาคม 2566 - กันยายน 2567
แจ้งรายการที่ดินและสิ่งปลูกสร้าง ภายในเดือน มกราคม 2567	ยื่นแบบแสดงรายการ (ภ.ป.1) มกราคม - มีนาคม 2567	
ประกาศราคาประเมินทุนทรัพย์ ก่อนวันที่ 1 เมษายน 2567	ระยะเวลาชำระภาษี ภายใน 15 วัน นับแต่วันที่ได้รับแจ้งประเมิน	
แจ้งประเมินภาษีให้แก่ผู้เสียภาษี ภายในเดือน เมษายน 2567	ไม่ยื่นแบบตามเวลาที่กำหนด เงินเพิ่มร้อยละ 10 ของภาษีป้าย	
ชำระภาษีตามแบบแจ้งการประเมิน ภายในเดือน มิถุนายน 2567	ไม่ชำระภายในเวลาที่กำหนด เงินเพิ่มร้อยละ 2 ต่อเดือนของภาษีป้าย	
ก่อนชำระภาษี มิถุนายน - สิงหาคม 2567	กรณีติดค้างป้ายใหม่ ให้ยื่นแบบฯ และชำระภาษี ภายใน 15 วัน นับแต่วันที่ติดค้าง	
เบี้ยปรับ : ร้อยละ 10 ของค่าภาษี ชำระภาษีก่อนออกหนังสือแจ้งเดือน ร้อยละ 20 ของค่าภาษี ชำระภายในวันที่กำหนดไว้ในหนังสือแจ้งเดือน ร้อยละ 40 ของค่าภาษี ชำระเกินวันที่กำหนดไว้ในหนังสือแจ้งเดือน เงินเพิ่ม : ร้อยละ 1 ของค่าภาษี ต่อเดือนที่ค้างชำระ	บทลงโทษ : เบี้ยปรับ เงินเพิ่ม อาศัยทรัพย์สินและ ขายทอดตลาดกระบวนการทำนิติกรรม เกี่ยวกับที่ดิน	สอบถามข้อมูลเพิ่มเติมได้ที่ งานจัดเก็บและพัฒนารายได้ กองคลัง เทศบาลตำบล ท่าแร่ โทร. 042-751213

กฎหมายที่เกี่ยวข้อง

พระราชบัญญัติภาษีป้าย พ.ศ.๒๕๑๐ และที่แก้ไขเพิ่มเติม

#####